СЕГОДНЯ — ДЕНЬ СТАЛИНСКОЙ КОНСТИТУЦИИ

Пролетарии всех стран, соединяйтесь!
К борьбе за дело Ленина — Сталина будь готов!

Пионерская ПРАВДА

Орган Центрального и Московского Комитетов ВЛКСМ

№ 97 (3496) ★ Среда, 5 декабря 1951 г. ★ Цена 10 коп.

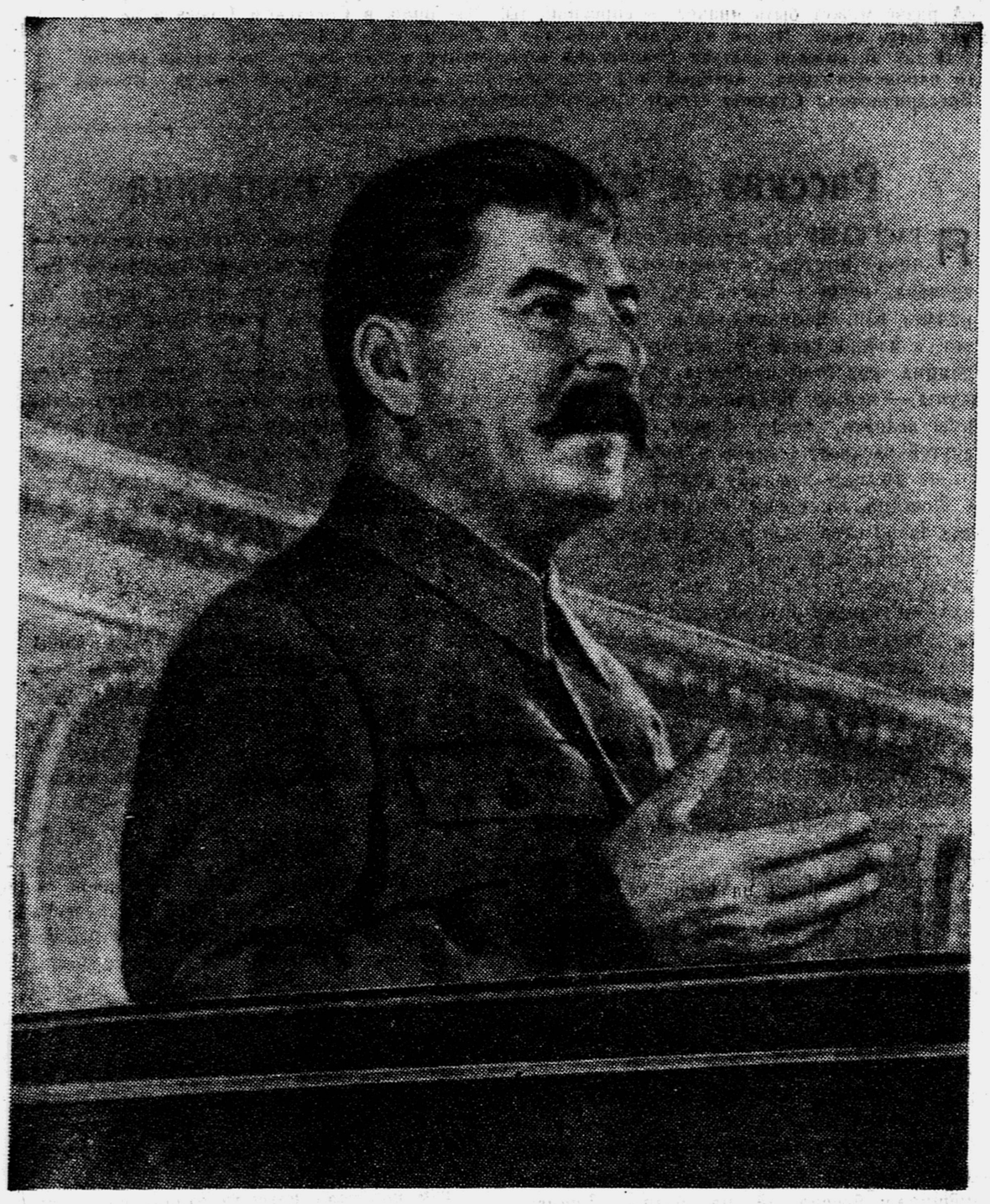

И. В. СТАЛИН на трибуне Чрезвычайного VIII Всесоюзного съезда Советов, 5 декабря 1936 года.

НАШЕ СОЛНЦЕ

Сталин — наше солнце,
Сталин — наш отец,
Сталин — наша радость,
Сталин — наш мудрец.

Сталин — это дружба,
Сталин — это мир,
И великих строек
Славный командир.

Вера ЦИБИКОВА,
ученица 6-го класса.

Таджикская ССР,
Кулябская обл., Колхозабадский район,
семилетняя школа имени Будённого.

ВЕЛИКАЯ КНИГА

Пятое декабря стало днём всенародного праздника в нашей стране. Пятнадцать лет назад появилась самая великая книга нашего времени — книга Сталинской Конституции. В этой книге собраны законы, по которым мы живём, записано всё, что завоёвано и достигнуто нами под руководством товарища Сталина. Поэтому народ и назвал её именем вождя.

В стихах, поэмах и песнях воспели эту книгу наши поэты и композиторы. Немало песен и сказов сложил и сам народ о Сталинской Конституции, которая подобно солнцу освещает счастливую, радостную жизнь нашей Родины.

Вы, ребята, родились в стране, где живут по законам Сталинской Конституции. С малых лет вы знаете, что все богатства страны: её реки, поля, леса и недра—принадлежат народу. Вы знаете, сколько знаний, труда и сил отдают советские люди, чтобы сильнее и богаче стала наша Родина. Но ещё не полностью освоена энергия могучих рек, ещё не все земли плодородны, не все богатства недр открыты. Многое предстоит сделать вам, ребята, когда вы выйдете на широкую дорогу самостоятельной жизни. А сейчас вы должны как можно полнее использовать право, которое записано в Сталинской Конституции: «Граждане СССР имеют право на образование». Ваше будущее светло. Вы — самые счастливые дети на земле.

В капиталистических странах миллионы ваших сверстников лишены детства. Многие дети не имеют возможности учиться и с малых лет за жалкие гроши вынуждены выполнять непосильную работу.

Несколько лет тому назад я был в Лондоне. В этом мрачном и вечно туманном городе очень много беспризорных, бездомных детей. Государство не заботится о них. Не думают о них и богатые люди, которые делают больше для собак и кошек, чем для детей. В дни моего пребывания в Лондоне умерла одна богатая бездетная старуха. Всё своё состояние — 100 тысяч фунтов стерлингов — она завещала для кормления кошек.

В то время, когда в капиталистических странах растёт безработица, нужда, у нас торжествует свободный творческий труд миллионов людей. В нашей стране нет и не может быть нужды, безработицы, голода и нищеты. Вот это и есть настоящая свобода и демократия, о которой сказал великий Сталин: «Настоящая свобода имеется только там, где уничтожена эксплоатация, где нет угнетения одних людей другими, где нет безработицы и нищенства, где человек не дрожит за то, что завтра может потерять работу, жилище, хлеб. Только в таком обществе возможна настоящая, а не бумажная, личная и всякая другая свобода».

В этом году мы празднуем День Сталинской Конституции в то время, когда всюду идёт напряжённая борьба народов за мир. Эту благородную и великую борьбу возглавляет лучший друг и учитель всех простых людей земного шара великий Сталин. Мы твёрдо верим, что дело мира победит, что народы мира сильнее англо-американских поджигателей войны.

Мы уверенно идём к сияющим вершинам коммунизма. Мы горды сознанием, что трудящиеся всего мира поддерживают нас, наше правое дело в борьбе за мир, за братство и содружество народов.

Светлое и великое завтра принадлежит людям труда и созидания.

Самед ВУРГУН,
депутат Верховного Совета СССР, делегат Третьей Всесоюзной конференции сторонников мира, лауреат Сталинской премии.

СТАЛИНСКИЙ ЗАКОН

Великий Сталинский Закон,
Даёт свободу людям он.
Его, как счастье, берегут,
Даёт он право всем на труд.

Он создан Сталиным
в Кремле,
Он — знамя мира на земле.

Вова МОЛОТКОВ,
ученик 5-го класса.
гор. Талдом, 1-я школа.

Счастье жить в стране советской

МНЕ так давно хотелось написать в «Пионерскую правду», но я всё стеснялась. Я сказала папе об этом, а он ещё пошутил: «Партизанка, а боишься».

Папа так называет меня потому, что я очень люблю читать и слушать рассказы о Зое Космодемьянской, о Лизе Чайкиной, об Олеге Кошевом и Саше Чекалине. Мне так хочется быть похожей на моих любимых героев!

Мне 11 лет. Вот уже пятый год я перехожу из класса в класс с отличными отметками. В школе я изучаю английский язык. Четвёртый год занимаюсь в детской музыкальной школе по классу пианино.

Сейчас я живу на юге нашей цветущей Украины, в Николаеве. Шесть лет назад, когда я приехала сюда с папой и мамой, в городе было много развалин. Но сейчас Николаев очень изменился. Идёшь по улицам и видишь всюду новые, большие дома, школы, театры, музеи, красивые скверы. На реке Буг — водная станция, яхт-клуб. Каждое лето я отдыхаю в санатории или в пионерском лагере.

А недалеко от нашего города возводятся великие стройки коммунизма — Каховская ГЭС и Южно-Украинский канал.

Я люблю Сталина. Сталин — это мир и счастье наше. Под руководством родного Сталина наш народ строит светлый мир коммунизма. А «коммунизм, это — молодость мира», — сказал В. В. Маяковский.

Я тоже провозглашаю заветное светлое слово — мир! Я буду учиться и дальше на «отлично», чтобы вырасти достойной дочерью своего великого советского народа. Моя мечта стать комсомолкой, а затем — коммунисткой.

Я очень люблю читать. Я читала «Повесть о настоящем человеке», сказку «О белом голубе и двенадцати воронах», стихи Назыма Хикмета и много других книг. Но больше всего я люблю читать книги о жизни Ленина и Сталина.

Вот и всё, что я вам хотела написать. Я член редколлегии школьной стенной газеты, а в печатную газету пишу в первый раз.

Светлана СВЕРДЛОВА.
гор. Николаев.

Закон, по которому счастье приходит

Сегодня мы рассказываем тебе о Сталинской Конституции — самой мудрой, самой справедливой конституции на земле.

Славные завоевания Великой Октябрьской социалистической революции нашли своё отражение в статьях Сталинского Закона. Каждая строка Конституции СССР подтверждается нашей счастливой жизнью.

Каждое утро миллионы ребят, так же как и ты, садятся за парты. В нашей стране все учатся. Право на образование записано в Сталинской Конституции.

Твой отец и мать каждое утро уходят на работу. Миллионы советских людей трудятся на фабриках и заводах, в колхозах и совхозах, в научных институтах и на великих стройках. В Советском Союзе нет и не может быть безработицы. Каждому человеку у нас предоставляется работа по специальности. Право на труд записано в Сталинской Конституции.

Вместе со своими товарищами ты едешь летом отдыхать в лагерь. В тысячах дворцов-санаториев и домов отдыха проводят свой отпуск трудящиеся нашей страны «А разве может быть иначе?» — спросишь ты. Ты прав, в Советском Союзе и не может быть иначе. Право на отдых записано в Сталинской Конституции.

И так за каждой статьёй Сталинской Конституции встаёт счастливая жизнь великого народа-богатыря, который под водительством нашего мудрого вождя Иосифа Виссарионовича Сталина строит коммунистическое общество.

МОСКВА — знаменосец мира — любимейший город всех народов земли. Она строится по плану, начертанному Сталиным, растёт вширь и ввысь. Вдоль величавых гранитных берегов Москвы-реки, на всех площадях, в каждом районе поднимаются многоэтажные жилые дома, школы, институты. Но особенно высоко, к самым облакам, устремляются этажи строгих белокаменных исполинов — высотных зданий.

На этом снимке вы видите высотное здание на Котельнической набережной. Пятиклассники 518-й московской школы вместе с учителем Григорием Афанасьевичем Трушевским только что любовались им.

Фото Я. ШАХНОВСКОГО.

Рассказ о жизни одного мальчика

Я РАССКАЖУ вам историю одного мальчика. Детство его протекало ещё в те времена, когда у нас в Киргизии хозяйничали баи. Мальчику было только пять лет, а матери своей он уже не помнил. Он помнил, как отец поднимал с земли курджуны — мешки. В один складывал сапожную колодку, тесло, клещи, топорик, а другой раскроет пошире и зовёт сына:

— Джапар, залезай, милый...

Повесив на плечи курджуны, Айтике, так звали отца, плыл по дорогам от одного селения к другому. «Мои руки ко всякому ремеслу способны, мне работа нужна», — говорил он прохожим. Когда Айтике удавалось подбить кому-нибудь сапоги или замазать глиной дувал, он покупал маленькому Джапару лепёшку. По чаще всего и Джапар, и его отец голодали.

Однажды утром Айтике пришёл в селение. Мальчика разбудил звонкий голос разносчика:

— Есть горячие лепёшки! Кому горячие лепёшки?

— Отец, лепёшки хочу, лепёшки... — попросил Джапар.

Услышав детский голос, разносчик подбежал к ним, поставил поднос на землю и услужливо предложил:

— Вот горячие! Сколько возьмёте?

— Одну, — ответил угрюмо Айтике. — Денег у меня, сынок, нет.

Он протянул разносчику старый кетмень вместо денег.

Разносчик удивлённо глянул на него, потом вырвал у голодного мальчика лепёшку и бросил её на поднос. Джапар горько плакал.

— Ради бога, хоть одну! Стоит же кетмень одной лепёшки? — уговаривал Айтике разносчика.

...В те дни, когда отец уходил на заработки к баю, Джапар забирался на дно глубокой ямы, туда, где желтела глина. Мальчишка любил лепить из неё различные фигурки: собачек, ишаков, верблюдов.

— Посмотрите, из него мастер получится,— радовался отец и говорил соседям:— будет жив — кусок хлеба заработает. Ребёнок всё равно, что яйцо: никто не знает, что внутри, может быть, появится орёл.

Сердце предсказывало отцу, что сын будет жить лучше, чем он. Это было единственным утешением отца. Так жил мальчик, пока в Киргизии не установилась советская власть. Тогда у Джапара появилась ласковая, заботливая мать—Советская Родина.

В шалашу, где жил Джапар с отцом, подъехали два джигита.

— Мальчик, — позвал один из них, — иди сюда! Мы приехали, чтобы записать тебя в школу-интернат. Мы возьмём тебя учиться. Оденем, кормить будем, жить будешь в хорошей комнате. Всё — бесплатно.

...Уехал Джапар в школу. Долго учился Джапар. Из школы в институт пошёл и там учился рисовать. У него появились замечательные учителя — русские художники. Когда Джапар кончил учиться в городе Фрунзе, они посоветовали ему поехать в Москву, в художественное училище. Москва открыла перед ним свои сокровищницы: Третьяковскую галерею, библиотеку, какой он и во сне не видал, музеи, выставки.

Джапар стал художником. Он рисовал поля и горы родной Киргизии, замечательных её людей... Высокой наградой отмечен его труд. У него есть орден Ленина и ещё три других ордена...

Вот короткая история одного мальчика. Я знаю её хорошо потому, что история мальчика Джапара — это рассказ о моей жизни. Такую историю мог бы рассказать вам не один я. У многих моих земляков, ставших рабочими, учёными, артистами, писателями, жизнь сложилась почти так же, как моя.

Счастье пришло на нашу землю.

Г. АЙТИЕВ,
депутат Верховного Совета Киргизской ССР.

ПРАВО НА ТРУД

Издали моя машина похожа на великана, поднявшего высоко кверху свою великанскую руку. Это экскаватор. Послушный моей воле, он роет котлован для сооружения гидроэлектрической станции.

Я — командир этой чудесной машины. Стать им мне помогла Родина, которая, как ласковая мать, позаботилась о моей судьбе и открыла передо мной все дороги труда. Я выбрал ту, которая сделала меня экскаваторщиком и привела на великую стройку.

Это — большое счастье, ребята, самому, своими руками строить гидроэлектрическую станцию, которую народ зовёт стройкой коммунизма.

Вы знаете, где бы ни работал советский человек, он старается работать как можно лучше и так, чтобы за один день сделать то, что раньше делал за два. В интересах скорейшего построения коммунизма использует он право на труд, данное Сталинской Конституцией. В интересах Родины используем это право и мы, экскаваторщики.

Немало пришлось мне потрудиться, подумать, прежде чем машина, которой я управляю, стала вынимать по 2 450 кубометров грунта за смену — в два с лишним раза больше нормы. Но и этой горы земли мне показалось мало. Я знал, как это знают все советские люди, что чем больше сделаю, тем скорее наступит коммунизм, и вместе с товарищами начал бороться за секунды. Мы победили в этой борьбе: заставили экскаваторы работать быстрее. Раньше на то, чтобы захватить ковшом грунт, перенести, высыпать его в другое место и возвратить ковш за новым грузом, требовалось 45 секунд. Теперь мы делаем это за 23—25 секунд, и наша смена вынимает в месяц не 54 тысячи кубометров грунта, а 105 тысяч.

Так мы, экскаваторщики великой стройки, используем своё великое право на труд.

В. ЛЯМИН,
делегат Третьей Всесоюзной конференции сторонников мира, бригадир экскаваторщиков строительства Куйбышевской гидроэлектрической станции.

ВЕЛИКИЙ ПРИМЕР

В конце прошлого года вместе с другими делегатами Советской страны я побывала в Румынской Народной Республике. Много тёплых, взволнованных встреч было у нас с нашими друзьями. Но особенно запомнилась мне одна...

Мы ехали на строительство нового канала Дунай—Чёрное море. Мокрое от дождя шоссе блестело на солнце. Всё реже встречались деревья, кустарники и, наконец, исчезли совсем...

— Вот и стройка! Приехали, — сказали наши спутники.

Машина остановилась. Тотчас же тесным кольцом нас окружили строители. Плечистые, загорелые, весёлые... Это были экскаваторщики. Среди них мы увидели девушку. Рядом с сильными фигурами мужчин она казалась очень тонкой и маленькой.

— Иоана Чука, наша первая экскаваторщица, — познакомили нас товарищи.

И мы услышали рассказ о том, как из местечка Арджиш на строительство канала пришла девушка. Это была Иоана.

— Хочу работать экскаваторщиком, — сказала она. И настояла на своём.

Окончив школу экскаваторщиков, девушка заставила огромную сложную машину подчиниться её маленьким женским рукам. Работая на канале, Иоана думает закончить среднюю школу, а потом, когда канал будет открыт, собирается ехать учиться в университет.

Девушка—экскаваторщик... Я невольно вспомнила один день моей жизни... Длинный перрон Казанского вокзала в Москве. Свисток главного кондуктора— и состав медленно отходит от платформы. Этот состав вела я, первая женщина-машинист. «Справлюсь ли?» — с тревогой спрашивала я себя. И справилась! Прошло несколько лет. Мне поручили другое дело: я стала заместителем начальника депо, потом — начальником Окружной дороги и, наконец, заместителем начальника Московского метрополитена. Никто этому не удивился, потому что в нашей стране действует самый справедливый на земле закон, который открыл широкую дорогу женщинам. Наши женщины водят тракторы, работают на сложных станках на заводах, участвуют в управлении государством.

Такие же дороги открыты теперь и перед девушкой-экскаваторщиком, и перед всеми женщинами Китая, Румынии, Венгрии, Чехословакии, Болгарии и других стран, где народ строит счастливую, свободную жизнь. Вот почему очень радостной была моя встреча с Иоаной Чукой из местечка Арджиш. Вот почему радостно сознавать, что судьба женщин Советского Союза служит примером для всех женщин на земле в работе в ученье, в борьбе за свободу и счастье.

З. ТРОИЦКАЯ,
заместитель начальника Московского метрополитена имени Л. М. Кагановича, генерал-директор тяги.

ДВОРЕЦ ЗДОРОВЬЯ

Это нарядное, светлое здание справедливо называют дворцом здоровья. Оно расположено на берегу живописного озера, недалеко от Магнитогорска. Здесь находится дом отдыха рабочих металлургического комбината.

Каждый год металлурги вместе со своими семьями приезжают сюда на отдых.

Такие же дома отдыха и санатории есть в Крыму, на Кавказе и в других курортных районах страны. Одни только профсоюзы в нашей стране имеют 1 150 санаториев и домов отдыха. Эти здравницы содержатся за счёт государственного социального страхования. В прошлом году в санаториях и домах отдыха одних только профсоюзов отдохнуло около двух с половиной миллионов человек.

Мы живём в эту пору прекрасную...

ДОБРОЕ ВРЕМЯ — ДОБРЫЕ ПЕСНИ

ЗДЕСЬ сохранились старые-старые вётлы. Кора на их толстых кривых стволах потрескалась и почернела. Эти вётлы — живые свидетели далёких, минувших времён. Они стояли и шумели, наверное, ещё тогда, когда окрестные селения, как две капли воды, были похожи на те, что описал Некрасов в поэме «Кому на Руси жить хорошо»: Заплатово, Дырявино, Разутово, Знобишино, Горелово, Неелово, Неурожайка тож... Да и названия окрестных деревень были такие же невесёлые: Истомино, Гольново, Терпигорьево... Деревни все были очень бедные: «что ни изба — с подпорками, как нищий с костылём». Незавидно жил здесь крестьянин, бесправный, обездоленный, забитый тяжёлой, беспросветной нуждой. И было у него только «одно богачество: три озера наплакано горючих слёз, засеяно три полосы бедой», и только одно право — умереть в нужде.

Но, «мыслью вперёд улетая», Некрасов верил в богатырские творческие силы народа, верил, что силы эти перестроят жизнь, повернут её по другому, новому руслу. Вот за что особенно дорог нам Некрасов, 130 лет со дня рождения которого мы отмечаем в эти дни.

Советская власть сделала наш народ свободным, могучим, она дала ему великие права. Права эти навеки записаны в Сталинской Конституции. Заветные думы поэта о счастье народном сбылись. Вот когда он воскликнул бы: «О Родина-мать!» развеян «невежества мрак над тобой», кончился твой «сон непробудный». На земле нашей теперь всюду светлая, яркая, новая жизнь! И от деревень, похожих на Заплатово, Дырявино, уцелели только старые вётлы с чёрной потрескавшейся корой...

В Загорском районе, Московской области, на месте нескольких таких деревень раскинулся во все стороны богатый колхоз «Труд». Если две малые речки сливаются вместе, то они бегут дальше многоводной, широкой рекой. А в колхоз «Труд» влилось четырнадцать деревень. Широки и раздольны его владения. Уж тут есть где разойтись трактору! Тут есть и на что посмотреть: вдоль дорог тянутся не избы убогие, а высокие, статные дома со стеклянными верандами, с красивыми занавесками на окнах. И вечером, когда дома эти озаряются электрическим светом, колхоз становится похожим на большое яркое созвездие в чистом небе. По вечерам здесь вдоль улиц льётся песня не «протяжная, печальная», а задорная, боевая, весёлая. Только по одному голосу сразу угадываешь, что певунья колхозная бедой не упивается, слезой не умывается...

Сбылись пророческие слова поэта: «О время, время новое! Ты тоже в песне скажешься...»

ПРО НАШ КОЛХОЗ

* * *

Про наш колхоз говорят и пишут, что у нас всего полная чаша. Это правда — у нас всего много. Богато мы живём! Ведь все наши люди работают замечательно. У нас и хлеба полны закрома, и молока вдоволь. В наших птичниках стаи кур. Есть у нас и своя пасека.

Женя КУРАЕВ.

* * *

Где лучше жить — в городе или в деревне? Я думаю, теперь и там, и там хорошо. У нас почти, как в городе: электричество всюду, радиоприёмники в каждом доме; есть больница, два магазина. В библиотеку можно ходить — там большая читальня. А в клуб приезжают московские артисты из разных театров, из цирка...

Тамара ПОСКОНОВА.

* * *

К нам приезжают учёные и читают разные лекции: как произошёл человек, какие машины работают на великих стройках коммунизма, почему капиталисты хотят снова воевать с нашей страной. Но мы-то сильнее их, ведь все настоящие люди на земле против войны.

Тоня ГУЖОВА.

* * *

Может быть, я стану врачом, когда вырасту, а может, агрономом. Я ещё не решила. Но в институте я буду учиться непременно. Это точно.

Таня ЖУРАВЛЕВА.

* * *

Море от нас далеко-далеко. Но я всё равно увлекаюсь морским делом: пока читаю книги, кое-что строю. Окончу школу, обязательно поступлю в морское училище.

У нас в стране все хорошие мечты сбываются.

Павел СОЛЕНОВ.

* * *

Наш председатель колхоза Иван Иванович Хренов — замечательный человек. Он — Герой Социалистического Труда. У нас все его любят. Он заботится, чтобы всем людям жилось хорошо: и старым и малым.

Я рада, что в нашем колхозе есть такие люди, как Иван Иванович. И ещё рада, что у нас много Героев Социалистического Труда: Валентина Александрова, Мария Дмитриева, Александр Царьков... Все они получают высокий урожай на полях. Потому их труд в большом почёте.

Лида ГУЖОВА.

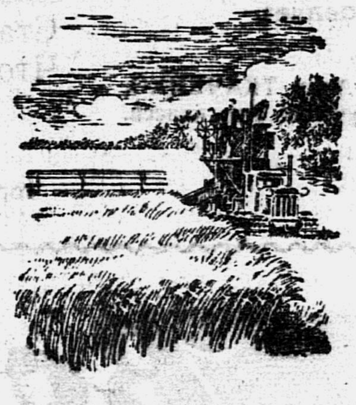

В колхозной библиотеке около шести тысяч книг и больше семисот читателей. За книгами им далеко ходить не приходится: в каждой колхозной бригаде есть библиотека-передвижка. Библиотекарями в них — колхозники. Особенно часто меняет свою передвижку колхозница Мария Ивановна Сергеева. Она и сама много читает и других учит любить книгу. Но больше всех читают всё-таки Женя Линин и Толя Посконов. Их интересует всё: и достижения науки, техники, и художественная литература. Список прочитанных ими книг быстро увеличивается.

У всех на виду

Наш колхоз идёт всё вперёд и вперёд: ведь он — миллионер и у всех на виду. У наших колхозников многие учатся и работать и хозяйничать. Редкий-редкий день у нас не бывает гостей: то из соседних колхозов, то совсем издалека, откуда-нибудь из другой области. Приезжают даже крестьяне стран народной демократии. Всем им хочется всё узнать, до всего допытаться. И колхозники рады: пусть смотрят, пусть учатся. А учиться есть у кого: у нас немало мастеров высоких урожаев. Герой Социалистического Труда Александр Царьков вырастил, например, богатейший урожай картофеля: 538 центнеров с гектара. Это на пятнадцати грузовых машинах не увезёшь.

У нас есть что и показать. Избы хорошие, и другие постройки тоже: клуб, больница, магазины. Будет у нас ещё свой стадион, санаторий. Мы всё время что-нибудь строим. Материалов для этого хватает, машин тоже. Есть одна такая, которая сама и глину перемешивает, и кирпич режет — тысячу за час: только успевай сушить! А пилорама за день целую гору досок нарезает. И подвезти материалы есть на чём: автомашин целый гараж.

Сельскохозяйственные машины, конечно, тоже есть. Крупорушка и мельница работают с помощью электромоторов. Даже кузница, и та работает на электричестве. А в прошлом году я был на ферме и видел, как там устанавливали электродоильные аппараты.

Машины теперь у нас — хорошие помощники.

— С такими помощниками, — говорят колхозники, — можно жить не тужить, всегда всего будет в достатке.

Так оно и есть в нашем колхозе.

Женя ЛИНИН,
5-й класс.

Крестьянские дети

Девочки и мальчики из родного колхоза пойдут прямо в техникумы и институты. Среднее образование они могут получить в своей колхозной школе-десятилетке. Школа эта просторная, красивая. Вечерами она вся светится, вся озарена огнями. После уроков ребята то одних, то других классов остаются или на пионерский отрядный сбор, или на занятие какого-нибудь кружка. Кружков здесь много: и физический, и химический, и юннатский, и хореографический, физкультурный, драматический.

Ребята школы живут весело, дружно. Хорошие товарищи и пионеры Ира Шевцова и Женя Логинов. Женя только что получил пятёрку по русскому языку и спешит показать её Ире.

...Школьный день окончен, уроки на завтра приготовлены, и пионеры высыпали на улицу: кто на санках, кто на лыжах, оглашая воздух весёлым, звонким смехом.

«Однажды, в студёную зимнюю пору...» Кто из вас не знает этих прекрасных некрасовских стихов о лошадке, везущей хворосту воз, о шестилетнем мужичке в больших сапогах, в полушубке овчинном. А картина такая может возникнуть теперь только в нашем воображении, в жизни мы видим совершенно иное.

Колхоз «Труд» окружён лесами, но дрова из лесу возят здесь не лошади, а грузовые машины. Их в колхозе много. Одна из них рано утром мчится в деревню Яковлево, к средней школе. В кузове машины обычно полным-полно ребят с портфелями. Машина спешит: ведь ребята едут на занятия!

Ребята колхоза «Труд» сегодня на этой странице рассказывали о жизни своего колхоза, о своей жизни. Вот за кого порадовался бы Некрасов, если бы мог послушать их речи, как он слушал когда-то, лёжа в сарае, шопот крестьянских детей. Вот уж когда он от души сказал бы: «Счастливый народ!»

Детство ребят колхоза «Труд», как детство всех советских ребят, согрето светлым солнцем Сталинской Конституции. Конституция вместе со всеми другими правами даёт и ребятам самое великое, самое законное человеческое право — право на счастье. Они могут учиться, могут свободно выбирать себе любимое дело, любой путь в жизни. Хочешь стать механиком или агрономом, зоотехником или инженером, ну что ж — учись! Иди вперёд к труду, к славе, к счастью — к ним проложена дорога широкая, ясная. Пришла та пора, о которой мечтал когда-то Некрасов. И мы живём теперь «в эту пору прекрасную...»

РОДИНА НАША, МИЛЕЙ ТЕБЯ НЕТ!

★

РОДИНА

Солнце взошло,
Наступает
рассвет.
Родина наша,
Милей тебя нет!

Как дороги нам
Твои города,
Сёла и пашни —
Отчизна труда!

Роза **ТРАФЛЯЛИНА.**

Крым,
гор. Евпатория,
детский
санаторий.

«ХЛЕБ — РОДИНЕ».

Рисунок Коли САРСАДСКИХ.
Свердловская область, Режевский район, деревня Мостовая.

★

МИР

Мир! С этим словом народы встают
Непобедимой, могучей стеною.
Наши стройки и мирный наш труд
Мы не позволим разрушить войною.

Алла **СЫТНИК,**
ученица 6-го класса.

гор. Харьков, 126-я школа.

★

Наш мирный труд

Мы трудимся, растём из года в год,
И оживают сталинские думы:
И Днепр заводам мощным ток даёт,
И расцветают садом Кара-Кумы.

Шумят в степи колхозные поля,
Гудки заводов утро прорезают,
И сам товарищ Сталин из Кремля
На мирный труд народ наш вдохновляет.

Алик ТКАЧЕНКО,
ученик 5-го класса.

Киевская область,
гор. Белая Церковь, 6-я школа.

★

Самолёты летят,
Трактор землю пашет.
У больших и у ребят
Жизнь цветёт всё краше.

Новый дом построен,
Заблестела крыша.
И жилец доволен —
Маленький Миша.

Проведён водопровод,
Сделаны балконы.
И любуется народ:
У дверей — колонны!

А построится ГЭС,
Здесь, на Волге нашей,
Станет столько чудес,
Что и не расскажешь!

Алик **ЯКИМЕНКОВ,**
ученик 6-го класса «Б».

гор. Куйбышев, 20-я школа.

Н. ТИХОНОВ

Разговор

Писатель Н. Тихонов в составе советской делегации посетил Пакистан. После этой поездки он написал несколько рассказов о жизни угнетённых народов этой страны. Сборник рассказов Н. Тихонова так и называется: «Рассказы о Пакистане». Сегодня мы помещаем рассказ «Разговор» из этой книги.

★ ★ ★

Это была беднейшая глиняная лачуга. Летом с потолка на голову, на плечи всё время падали комки пересохшей глины, в период дождей грязные потоки текли по стенкам, и того и гляди лачуга рухнет на её обитателей и от всего жилища останется груда мокрой, тяжёлой глины и больше ничего.

За крышей надо было смотреть, чтобы во-время подновить соломенные перекрытия. Внутри этой лачуги валялись две старые кошмы, ставшие рыжими от старости; вместо посуды стоял на полу ряд консервных банок, самой разной величины, тщательно вымытых. Они заменяли кастрюли, тарелки, стаканы.

Маленький очажок дымил горьким синевато-зелёным дымом, потому что обед готовился на сухом навозе, другого топлива не было. Два заплатанных одеяла сложены были в углу.

Такой вопиющей нищеты нельзя придумать — она жила в этой лачуге долгими годами. Человеческая жизнь проходила в этих глиняных голых стенах без всякой надежды на какое-либо изменение. Изменить что-либо в этом быту может только смерть. Тогда владельца этих одеял и консервных банок положат в более узкий глиняный ящик, и тем дело и кончится.

Детишки хозяина смотрели на нас с большим любопытством. Так как в этой лачуге никаких книг никто никогда не видел, то этим детям наше посещение заменяло хорошо рассказанную сказку или фокусы уличного факира.

Шагнув в глубину лачуги, я увидел на стене чей-то портрет. Вглядеться в него было трудно, потому что там, в углу, было совсем темно. Я зажёг спичку. Передо мной на совершенно голой стене висел вырезанный из какой-то газеты портрет Сталина.

Это было так удивительно и так неожиданно, что я спросил у хозяина:

— Откуда у тебя этот портрет?

Пожилой полуголый пакистанец провёл по лицу рукой, как бы в знак приветствия, потрогал свою жёсткую бородку и сказал не спеша:

— Это портрет Сталина. Я его вырезал из газеты «Имроз».

— Я вижу, чей это портрет. Скажи, значит, ты читаешь газеты, ты грамотен?

— Нет, — отвечал он, — я неграмотен. Я не могу читать то, что пишут в газетах. Мне рассказывают. Но я знаю, кто Сталин, и я разговариваю с ним...

— Как разговариваешь?

— Я говорю ему, когда мне бывает совсем трудно: «Ты видишь, как мы живём? Так можно жить людям?» И он мне отвечает: «Вижу и знаю. Подождите немного. Всё будет по-другому!» Я говорю ему: «Я верю в это! Если бы я не верил, я давно бы покончил с этим жалким существованием». Но я верю: вот они, — он показал на детишек, — они будут жить по-другому, совсем по-другому!

Вот она, Америка!

Конституция Соединённых Штатов Америки говорит о свободе и демократии. Но по её законам хорошо живётся только хозяевам страны: капиталистам и банкирам. Они богатеют от жестокой эксплуатации трудящихся. Удел простых людей Америки — голод, нищета, безработица.

На этом снимке вы видите, как американские полицейские из города Филадельфии расправляются с бастующими рабочими Пенсильванской телефонной компании. Забастовщики требуют повышения заработной платы и лучших условий жизни.

Полицейский произвол

Первый час ночи. Семья Роберта Холла спала крепким сном. Вдруг стёкла ветхого домика задрожали от громких ударов в дверь. «Кто?» — спросил проснувшийся Холл. «Откройте! Полиция!!» Холл открыл дверь. В комнату вошли три полицейских. Не предъявляя ордера на арест, без всяких объяснений они надели на Холла наручники и вывели из дома. В тюрьме полицейские зверски избили Холла и бросили в камеру. Через несколько часов Роберт Холл умер, не приходя в сознание. Он так и не узнал, почему его арестовали.

В Америке установлен жестокий полицейский режим. Тайная полиция (Федеральное бюро расследования) арестовывает всех рабочих и служащих, выражающих недовольство невыносимыми условиями жизни. Арестованного заносят в «чёрный список». После этого он уже не сможет найти себе работу. На подозрении у полиции находится почти весь американский народ — 116 миллионов отпечатков пальцев хранится в шкафах Федерального бюро расследования.

Только за то, что он негр

Негр Джемс Ирвинг жил в одном из городов штата Джорджия. Однажды вечером он возвращался от брата. Недалеко от дома на него напала группа хулиганов-фашистов. Они избили Ирвинга, а затем повесили на дереве так, что его ноги касались земли. Хулиганы сделали это для того, чтобы негр не задохнулся сразу. Больше часа изуверы издевались над своей жертвой: отрубили у него пальцы на ногах и руках, вырывали зубы. Потом ещё живого Ирвинга они облили газолином и сожгли. Убийцы остались ненаказанными.

В Америке 15 миллионов негров. Они живут под постоянным страхом зверской расправы. Никаких прав у них нет.

Без работы

В стране хвалёной «американской свободы» продажные газетные писаки Уолл-стрита на все лады воспевают американский «образ жизни».

Но какова же действительность? На этом снимке вы видите двух безработных и бездомных американцев. А сколько таких обездоленных в Америке Трумэна! Их очень много. И все они не могут найти себе работу.

АДРЕС РЕДАКЦИИ: Москва, 47, ул. «Правды», 24, редакция газеты «Пионерская правда».
ТЕЛЕФОНЫ: для справок — Д 3 33-20, секретариат — Д 3-33-74, отдел пионеров — Д 3-33-26, отдел школ—Д 3-32-11, отдел науки—Д 3-32-59, отдел физкультуры и спорта—Д 3-32-17, отдел литературы и искусства — Д 3 33-29, отдел писем — Д 3-35-12, отдел информации — Д 3-33-27, отдел иллюстрации — Д 3-37-51, отдел юных техников — Д 3-32-59 и отдел юннатов—Д 3-32-11.

Редактор З. П. ТУМАНОВА.

Б—04430 Типография «Красное знамя» изд-ва ЦК ВЛКСМ «Молодая гвардия», Москва, Сущёвская 21. Зак. 2554.